



AYUNTAMIENTO CONSTITUCIONAL
TENANCINGO
2013-2015



PERFIL MUNICIPAL 2013

TENANCINGO EDO. DE MÉXICO



Perfil Municipal 2013 de Tenancingo Estado de México fue elaborado en la Oficina Municipal de Enlace con la Secretaría de Relaciones Exteriores.

Por el siguiente equipo:

Lic. Emigdia C. Sanchez Cruzalta

Jefa de Oficina

Areli Arellano Cortez

Colaboradora

Elizabeth Reyes Ortiz

Colaboradora

Adela Villanueva Vences

Colaboradora

Contenido

1. Estados Unidos Mexicanos

Principales funciones y servicios públicos de un municipio en México.

La firma de Acuerdos por gobiernos locales mexicanos

2. Estado Libre y Soberano de México

3. Municipio de Tenancingo de Degollado, Estado de México

Toponimia

Historia

Perfil Físico

Localización

Territorio

Condiciones climáticas

Perfil sociodemográfico e infraestructura Social

Densidad poblacional

Salud

Educación

Infraestructura de Comunicaciones

Vías de comunicación

Perfil Económico

Principales sectores, productos y servicios

Industria

Empleo

Comercio y abasto

Competitividad

Turismo

Hospedaje

Perfil cultural

Gobierno y Asuntos Públicos

Proyectos en marcha por el Honorable Ayuntamiento de Tenancingo de Degollado Estado de México

Oficina de Enlace con la Secretaría de Relaciones Exteriores y Atención al Migrante

Fuentes de Información

1. Estados Unidos Mexicanos

México cuyo nombre oficial es "Estados Unidos Mexicanos", se constituye en una república representativa, democrática y federal. El país está dividido en 31 estados y un Distrito Federal (DF). Cada estado tiene un número diferenciado de municipios, mientras que la ciudad de México D.F., capital del país, tiene 16 delegaciones metropolitanas cuya figura es distinta a la de un municipio. Al mes de junio de 2010, México tiene un total de 2456 municipios.

Cada uno de los 31 estados divide su ejercicio en tres poderes:

- I. El ejecutivo (asumido por el gobernador);
- II. El legislativo (asumido por una única cámara de diputados);
- III. Y el judicial (llamado tribunal superior de justicia).

Para el caso del DF, al titular del ejecutivo se le denomina "jefe de gobierno" y a su parlamento local "asamblea legislativa". Cada estado del país tiene su propia constitución, mientras que el DF se rige bajo la figura de un "estatuto de gobierno".

La constitución política de los Estado Unidos Mexicanos es la ley del país. En su artículo 115 se establecen la mayor de las competencias y atribuciones de los municipios, destacando las siguientes:

- I. El gobierno municipal se ejerce a través de un ayuntamiento, que está integrado por un presidente (alcalde), varios regidores (concejales), y un síndico (administrador);
- II. En México no hay poder intermedio entre un municipio y un estado de la federación;
- III. Los municipios están investidos de personalidad jurídica y manejan su propio patrimonio;
- IV. Los ayuntamientos, en apego a las leyes estatales, pueden emitir bandos de policía, reglamentos, circulares y disposiciones administrativas de observancia general en su territorio;
- V. Los municipios, previo acuerdo entre sus ayuntamientos, pueden asociarse para la prestación de los servicios públicos; sin embargo, cuando las asociaciones se integren de municipios de dos o más estados, se requiere de las aprobaciones de los congresos estatales

Principales Funciones y Servicios Públicos de un Municipio en México

1. Agua potable, drenaje, alcantarillado, tratamiento y disposición de sus aguas residuales;
2. Alumbrado público;
3. Limpia, recolección, traslado, tratamiento y disposición final de residuos;
4. Mercados y centrales de abasto;
5. Panteones;
6. Rastro;
7. Calles, parques y jardines y su equipamiento;
8. Seguridad pública, policía preventiva y de tránsito.

División municipal

Al 2010, el Estado de México está dividido en 125 municipios.

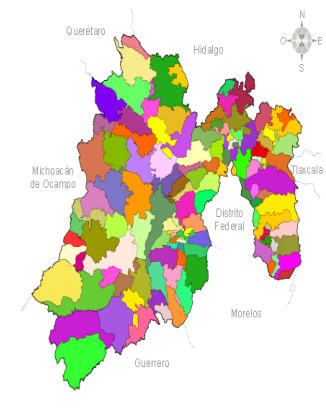



Ciudad de México, DF. (Capital del país)

La Firma de Acuerdos por Gobiernos Locales Mexicanos

Bajo los supuestos de la Ley Mexicana sobre la Celebración de Tratados, los municipios, al igual que los estados, tienen atribuciones para suscribir acuerdos interinstitucionales con gobiernos extranjeros u organismos internacionales, sin embargo, están obligados a someterlos, previo a su firma, a un dictamen jurídico ante la Secretaría de Relaciones Exteriores (S.R.E.) del gobierno federal. Los "acuerdos interinstitucionales" constituyen el nombre general que se le otorga a cualquier documento, sin importar su denominación, que un estado o municipio mexicano pretenda suscribir con un órgano gubernamental extranjero o un organismo internacional.

2. Estado Libre y Soberano de México

El Estado de México está localizado en la porción central de la República Mexicana, al norte limita con los Estados de Querétaro e Hidalgo, al sur con los Estados de Guerrero, Morelos y el DF, al este con los Estados de Tlaxcala, Puebla, DF, al Oeste con los Estados de Guerrero y Michoacán; posee una extensión poblacional de 22,351 km², representa el 1.1% del territorio nacional.

El Estado cuenta con 15 175 862 habitantes, lo que representa el 13.5% del total de la población a nivel nacional; de este total el 48.7% (7 396 986) son hombres y el 51.3% (7 778 876) son mujeres. Por otro lado, la población urbana representa el 87% (13 202 999.94) y la rural representa el 13% (1 972 862.06).

En el censo del 2010 se estimó que la esperanza de vida de la población mexiquense es aproximadamente 75 años, para las mujeres es de 78.5 años y la de los hombres es de 73.6 años.



Estado de México

El Estado de México junto con el DF conforman la urbe más poblada del país (la Zona Metropolitana de Valle de México), la cual agrupa a 40 municipios de la entidad y a 16 delegaciones del Distrito Federal, con una población de 18.8 millones de habitantes.

El Estado de México tiene 125 municipios, que por sus características geográficas y demográficas se agrupan en 16 regiones socioeconómicas. La capital es Toluca de Lerdo.

A nivel local, La Constitución Política del Estado Libre y Soberano de México es el máximo ordenamiento legal en la entidad. Destaca también la Ley Orgánica Municipal del Estado de México, que regula el funcionamiento y las responsabilidades de los 125 Ayuntamiento mexiquenses.

El Estado de México es la 2ª economía estatal del país; aportando el 10.1% del PIB Nacional y el 14.1% del PIB Manufacturero; 4º lugar nacional en captación de IED, que en 2010 fue de 6 098.2 millones de dólares, representando el 7.8% del total nacional; cuenta con el sistema educativo más grande del país con 4.5 millones de estudiantes; es el 2º lugar nacional de Egresados en Educación Superior y Posgrado.

La competitividad y la fortaleza de las empresas mexiquenses recaen en las siguientes áreas: Automotriz y autopartes, Químico-farmacéutico, Metal Mecánico, Textil, Alimentos y bebidas, Electrónicos. Además cuenta con nuevos Sectores con Potencial: Aeroespacial, Biotecnología y Software.

3. Municipio de Tenancingo de Degollado, Estado de México

Topónimo: El nombre deriva de una integración gráfica que consistente en:

I. Un tablero decorado con círculos que remata en tres almenas escalonadas, con tres escalones cada una lo cual representa: **Tenamitl** = "Fortaleza"; y

II. La mitad inferior del cuerpo de un varón plebeyo (Macehualli) en cuclillas con su región glútea (Tzintamalli) bien asentada en el suelo (Tzinacoctica) de aquí se obtienen los subfijos **Tzin** = "Importancia, autoridad, respeto o veneración" y **Co** = "Lugar o en".



- ❖ **Tenamitl** = Fortaleza;
- ❖ **Tzin** = Importancia, autoridad, respeto o veneración;
- ❖ **Co** = En.

Al unir los tres elementos se obtiene el nombre náhuatl **Tenanzinco**, que al castellanizarse se convierte en **Tenancingo**

Historia

Los primeros asentamientos humanos que corresponden a la época prehispánica, de 1800 a 1300 a.C., fueron encontrados sobre Ixpuchiapan y el cerro de las Tres Marías. Durante el periodo de 1300 a 800 a.C., los vestigios encontrados sobre el macizo montañoso del Nixcongo, Exhacienda de Monte de Pozo y sobre el cerro de Tepoxtepec, evidencian una influencia Olmeca.

Miguel López de Legaspi fue el primer comerciante que se instaló en Tenancingo, realizó la primera venta de tierra a un grupo de españoles en Tepalcatepec, donde en 1537, los frailes Agustinos iniciaron la catequización de los nativos y construyeron la primera ermita.

En 1551, se fundó el Tenancingo de los españoles, iniciando sus construcciones en el cerro de las Tres Marías.

En 1600, la división territorial de Tenancingo estaba conformada por los pueblos de Tenancingo, Tepetzingo, Ixtlahuatzingo, Talcoquiapan, Cultepec, Tecualoyan, Icotlan, Chicualhucan, Tlaxomulc. En esta región había 912 casas

Más tarde, el 15 de febrero de 1801, los frailes Carmelitas iniciaron la construcción del convento del Carmen.

El 22 de enero de 1812 Don José María Morelos y Pavón derrotó en Tenancingo al Brigadier español Rosendo Porlier.

El 16 de septiembre de 1851, fue inaugurada, en la Plaza de los Mártires de la Ciudad de Toluca, la estatua de mármol en honor al cura Don Miguel Hidalgo y Costilla, realizada por los escultores tenancinguenses de apellido Soloache.

El 14 de marzo de 1878, Villa de Tenancingo fue elevada al rango de Ciudad. En mayo de 1878, se inicia la construcción del palacio municipal y se inaugura el Parque de la Alameda

El 14 de marzo de 1978, se develó la placa conmemorativa del centenario de la Ciudad de Tenancingo.

En febrero de 1982, se iniciaron los festejos de carnaval en Tenancingo, los cuales fueron subsidiados por el H. Ayuntamiento Municipal.

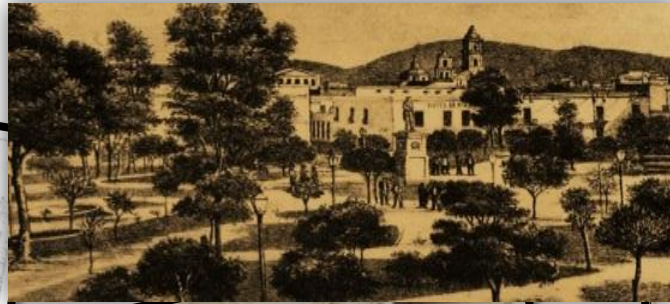

Perfil físico

Localización

Los terrenos que ocupan el municipio, se extienden al sureste del Valle de Toluca, la planicie desciende bruscamente hacia las tierras bajas sureñas. Limita al norte con los municipios de Tenango del Valle y Joquicingo; al sur con el municipio de Zumpahuacán; al este con el municipio de Malinalco; al oeste con el municipio de Villa Guerrero. El municipio de Tenancingo presenta diferentes niveles, que van desde los 2,490 metros sobre el nivel del mar, en su parte norte, hasta 2,060 metros sobre el nivel del mar donde se encuentra la cabecera del municipio. Se encuentra a 48 km de la ciudad de Toluca.

Territorio

- **Extensión**

El municipio de Tenancingo ocupa una extensión territorial de 160.18 kilómetros cuadrados.

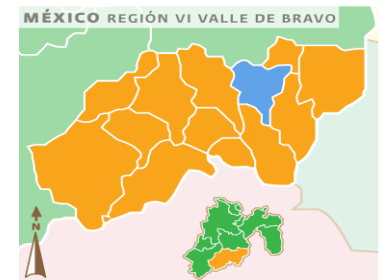

La cabecera municipal: con el nombre de Tenancingo de Degollado, que se integra con:

BARRIOS	COLONIAS	PUEBLOS	COMUNIDADES	COLONIAS
1. El Calvario	1. Centro	1. Acatzingo	1. Agua Bendita	1. 14 de Marzo
2. El Carrizal	2. ISSEMyM	2. Chalchihuapan	2. Agua Dulce	2. Ejercito del Trabajo
3. El Chabacano		3. El Carmen	3. Atotonilco	3. El Chiflon
4. El Cura Hidalgo		4. Gualupita	4. Barrio Ixcuinapan	4. El Durazno
5. El Huerto		5. Ixpuchiapan	5. Cruz Vidriada	5. El Llano de Ixpuchiapan
6. La Campana		6. Pueblo Nuevo	6. El Salitre	6. El Panteón la Magdalena
7. La Capilla de Guadalupe		7. San Gabriel Zepayautla	7. Francisco Zarco	7. Emiliano Zapata Ejido de Tenancingo
8. La Capilla de Jesús		8. San José Chalmita	8. Guadalupe Victoria	8. Emiliano Zapata Ejido de Tepetzíngo
9. La Capilla de los Remedios		9. San José Tenería	9. La Ciénega	9. La Barranca
10. San Pedrito		10. San Juan Tetitlán	10. La Mesita	10. La Cascajera
11. San Vicente		11. San Juan Xochiaca	11. La Ocotalera	11. La Compuerta
12. Santa Teresa		12. San Martín Coapaxtongo	12. La Trinidad	12. La Lagunilla
13. Teotla		13. San Miguel Tecomatlán	13. Llano de Tenería	13. La Providencia
		14. San Nicolás	14. Los Morales	14. La Trinidad
		15. San Simonito	15. Monte de Pozo	15. Las Casuarinas
		16. Santa Ana Ixtlahuatzingo	16. Plan de San Martín	16. Lázaro Cárdenas Ixpuchiapan
		17. Santa Cruz Quetzalapa	17. Rinconada de Santa Teresa	17. Los Shiperes
		18. Tepalcatepec	18. San Antonio Agua Bendita	18. Morelos
		19. Tepetzíngo	19. San Diego	19. Nueva san Pedrito
		20. Tepoxtepec	20. San Isidro Ejido de Tenancingo	20. Paraje el Chiflon
		21. Terrenate	21. San Pedro Ejido de Tecomatlán	21. Plan de Guadalupe
			22. Santa Cruz Xochiaca	22. San Francisco Tepetzíngo
			23. Santa Teresita Acatzingo	23. San José el Cuartel
			24. Tierra Blanca	24. San Mateo
				25. San Ramón
				26. Calle de Guadalupe
				27. Vimate

- **Orografía**

Cuenta con las siguientes montañas; Peña Colorada, la Víbora, la Tezontlera, la Cantera y la Malinche, estas dos últimas forman parte del macizo montañoso llamado del Nixcongo. Existen localidades ubicadas sobre la cima de las montañas, como son: San José Chalmita, El Carmen y San Antonio Agua Bendita.

- **Hidrografía**

El salto de Santana de Ixtlahuatzingo el cual provee del recurso hídrico a dicha comunidad, este cuenta con una caída de agua de 30 metros, además se cuenta con la construcción de presas y bordos de almacenamiento de agua pluvial, ubicadas en: San José Tenería, Ejido de Tenancingo, San Nicolás, Tepetzingo, Colonia San Isidro e Ixpuchiapan.

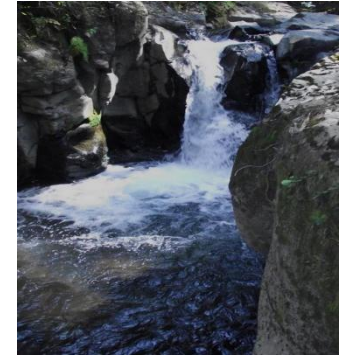

- **Recursos Naturales**

Flora

Es abundante la flora silvestre, dentro de la cual sobresalen: árnica, borraja, carrizo, capulín, cedro, ciprés, chayotillo, chichicaxtle, encino, fresno, ortiga, jara, madroño, malva, manzanilla, mirasol, mirto, nabo, nopal, ocote, pericón, poleo, quintonil, romero, ruda, cedrón, té de monte, tepozán, yerbabuena, zacatón, guayabo, higuera, mejorana, salvia, chirimoya, naranjo, granada, chabacano, álamo sauce, entre otras; podemos mencionar también la flora en la que intervienen la tecnología y la mano del hombre, por ejemplo: el cultivo de la gladiola, rosales, plantas comestibles y frutales.

Fauna

Existe la fauna silvestre integrada por: ardillas, armadillos, cacomixtle, conejo, coyote, hurón, murciélago, rata, tejón, tlacuache, tuza, zorra, lagartijas, entre otras especies. Aves como aguillilla, alondra, calandria, cardenal, carpintero, codorniz, correcominos, cuervo, chichicuilo, gallaretas, gavián, golondrina, palomas, patos, zenzontle, etc. Algunos campesinos cuentan en sus hogares con ganado doméstico, porcino, vacuno, caprino, aves de corral y equinos, razas que han mejorado mediante la cruce y por medio de la inseminación artificial.

- **Condiciones Climáticas**

Tomando en cuenta al climatólogo Köppen, la región tenancinguense presenta un clima CW (templado con lluvias en verano).

- **Uso de suelo**

La región adoptó la formación actual después de hacer erupción el Volcán Xinantecat, conocido también como el Nevado de Toluca, los cerros encontrados en la parte norte y noroeste de la cabecera del municipio son producto de estos repliegues volcánicos. Existe la hipótesis de que el Valle de Tenancingo, antiguamente fue un lago natural que a través del tiempo se llenó con sedimentos y cenizas volcánicas acarreadas por las corrientes de agua; se supone que esto fue durante los 1500 y 200 años A.C. En la actualidad el tipo de rocas encontradas son ígneas y sedimentarias.



El suelo en esta zona es aprovechado para el cultivo de flores, dado que es la principal actividad económica de esta región, también se realizan actividades de producción de semillas como lo es el maíz.

Perfil sociodemográfico e Infraestructura Social

• **Densidad de Población**

De acuerdo al censo de población y vivienda realizado por el instituto nacional de estadística y geografía (INEGI) del año 2010 el municipio de Tenancingo cuenta con 90946 Habitantes/Km² de los cuales 44239 son hombres y 46707 son mujeres.

• **Educación**

El municipio de Tenancingo cuenta con una población escolar de aproximadamente 30 583 alumnos en todos los niveles, con una infraestructura de 210 planteles escolares de los siguientes subsistemas

- ✓ Educación inicial y especial: estatal y federal
- ✓ Educación básica: estatal y federal
- ✓ Educación media y superior: estatal y federal

• **Salud**

Existe una amplia cobertura del servicio médico debido a la presencia de diferentes instituciones de salud en el municipio pues 46026 de la población es derechohabiente, entre las que destacan el IMSS con 5590 derechohabientes (Instituto Mexicano del Seguro Social), ISSSTE con 6088 derechohabientes (Instituto de Seguridad y Servicios Sociales de los Trabajadores del Estado), ISSEMYM (Instituto de Seguridad Social del Estado de México y Municipios), y del Sistema Municipal DIF (Desarrollo Integral de la Familia), así como clínicas y consultorios privados.



Infraestructura de comunicaciones

Vías de comunicación

Tenancingo cuenta con una estructura vial que da servicio a nivel local y regional. Tenancingo cuenta con lo siguiente:

- Longitud de carreteras..... 38 (Kilómetro)
- Troncal federal..... 8
- Pavimentada..... 8
- Alimentadoras estatales..... 31
- Pavimentada..... 31

Dentro de las cuales las más concurridas son la carretera Tenancingo- Villa Guerrero y la Tenancingo- Toluca.



Perfil Económico

Principales sectores, productos y servicios

- **Comercio y abasto**

La ubicación geográfica de Tenancingo, así como su potencial de recursos naturales ha configurado una actividad agrícola creciente, orientada fundamentalmente durante la última década a la producción de flor altamente especializada, para el mercado regional, nacional y de exportación.

En el censo ejidal y ganadero se tienen identificadas 4,294 unidades de producción agropecuaria, que destinan su superficie a la producción de flor, legumbres, cereales, frutas y forrajes.

Tradicionalmente la actividad comercial ha sido importante. Por su posición geográfica Tenancingo ha funcionado como un centro de intercambio comercial entre los municipios de Malinalco, Joquicingo, Villa Guerrero y Zumpahuacán. Se cuenta con un mercado municipal con 200 locales. Asimismo, los días jueves y domingo se instalan el tradicional tianguis en el centro de Tenancingo, también cuenta con el rastro municipal y un mercado de ganado.

Las artesanías que se producen en el municipio son básicamente muebles rústicos de madera, textiles, cestería diversa de mimbre, licores de fruta (mosquitos) y la tradicional confección y empuntado de rebozo.

En Tenancingo se encuentran registradas, de acuerdo al último censo económico de 2010, un total de 2,366 unidades económicas, que ocupan a 7,945 trabajadores. Dentro de la industria manufacturera sobresalen 197 establecimientos destinados a la producción de alimentos y bebidas (mosquitos); 67 a la manufactura de prendas de vestir (rebozo); 77 a la producción de muebles, el resto corresponde a establecimientos diversos. Estos centros de producción representan el 87.2 por ciento del total de sitios censales en todo el municipio.

En el sector comercio destaca la venta de alimentos y bebidas preparadas como fondas y restaurantes y venta al menudeo en misceláneas y tiendas de autoservicio, que aglutina respectivamente al 49 y 42 por ciento de las unidades económicas en esta actividad.

En el sector servicios son importantes los establecimientos dedicados a restaurantes y hoteles, reparación y mantenimiento de equipo de transporte y servicios de recreación y esparcimiento, que representan el 36.4; 24.3 y 4.1 por ciento, respectivamente.

CONCEPTO	MERCADO MUNICIPAL	MERCADO DE LA FLOR
LOCATARIOS	357	106
TIANGUISTAS	980	
PRODUCTORES	180	650
AGUACATEROS	80	
MALETEROS		250

FUENTE: H. AYUNTAMIENTO CONSTITUCIONAL DE TENANCINGO 2013-2015

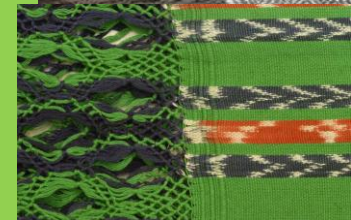

Empleo

El municipio cuenta con una población económicamente activa (PEA) de 34027 de la cual el 64.90% es masculina y el 35.10% femenina. A nivel estatal, el municipio participa con el 11.88% del empleo y cuenta con el 6.24% de la población económicamente activa.

La competitividad radica en la comercialización de flor, ya que dentro de Villa Guerrero se encuentran Dos de las empresas con las mayores ventas anuales a nivel internacional, por lo cual se sostiene una ventaja competitiva en el ámbito florícola, ya que en Tenancingo se realiza la comercialización regional, nacional e internacional

Turismo

- **Atractivos culturales e Históricos**

Monumento a Cristo Rey

Para conocer el monumento hay que subir por el cerro desde la iglesia del Calvario 1,195 peldaños, aunque se puede subir en vehículo. En la cima del cerro está una escultura a Cristo Rey de 30 metros de altura y de 21 por 9 metros en la base. La pieza es obra del Arquitecto Héctor Morett y se inauguró en 1985. Desde ahí se puede admirar el valle de Tenancingo



Parque Nacional Desierto del Carmen

Ubicado a 12 kilómetros al sureste de la ciudad de Tenancingo este parque nos obsequia una joya de estilo neoclásico que construyó la orden de los Carmelitas Descalzos en el siglo XVIII. Este tipo de monasterios se llamaban "desiertos" porque tenían como finalidad aislar del mundo a los frailes, de ahí su nombre Desierto del Carmen. El parque tiene 529 hectáreas de frondosos bosques que ofrecen al turista miradores naturales: el Balcón de Tenancingo, el Balcón del Diablo y el Balcón de San Miguel, en los que se aprecian los valles de Malinalco y Tenancingo. Hay servicio de vigilancia, zonas para el ciclismo, comida típica, sanitarios, tienda y estacionamiento.



Parque Hermenegildo Galeana

Este es uno de los más bellos parques del estado con un entorno de apacibles bosques donde puede entrar en comunión con la naturaleza y realizar campamentos, caminatas o comidas campestres bajo la sombra de sus palapas rústicas o pasear a caballo, conocer la antigua Hacienda Monte de Pozo y los manantiales de aguas cristalinas. Con 343 hectáreas de bosques el parque cuenta además con instalaciones y servicios de juegos infantiles, sanitarios y vigilancia.



Salto de Santana

Cercano a la comunidad de Santa Ana de Ixtlahuatzingo está el bello Salto de Santana. Hay que caminar entre 40 y 50 minutos entre la maleza que a veces se torna espesa, entre árboles frutales y campos de sembradío para llegar al salto. La recompensa es una cristalina caída de agua de unos 30 metros. No hay ningún servicio.



Feria del Rebozo

Se lleva a cabo un fin de semana antes del 15 de septiembre, con una pasarela que muestra la inmensa diversidad de diseños que producen los artesanos de la región. La elaboración de este tipo de prendas se transmite generación tras generación, en esta feria podrá admirar como los artesanos trabajan en los telares de cintura que son herencia de la época colonial.

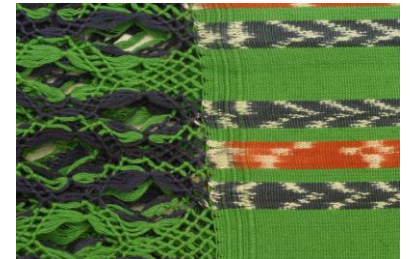

Invernaderos

En Tenancingo gracias a las tierras fértiles y la abundancia de agua el desarrollo de la floricultura cobra cada vez más importancia. Hay numerosos invernaderos y ranchos donde puede apreciar y comprar selectas flores que se exportan al extranjero como rosas, tulipanes, crisantemos, gladiolas, gerberas y claveles entre otros.



Mercado de flores

Tanto el ayuntamiento del municipio han creado este mercado especializado donde se puede exhibir la producción local y regional de las flores que producen los invernaderos. El turismo no sólo puede admirar, sino que puede llevarse a casa los colores de Tenancingo en un ramo o docena de selectas flores.



En el cerro de la Malinche está la Diosa Matlalcueyetl, la Cama de Moctezuma II y la Piedra del Sol.



Cuenta con monumentos a Don Miguel Hidalgo y Costilla, Benito Juárez y José María Morelos y Pavón, este último, ubicado en el Paseo de Los Insurgentes.



Ex haciendas de Santa Ana Ixtlahuatzingo y de San José Tenería.



Perfil Cultural

Fiestas, danzas y tradiciones

Sobresalen 1 y 6 de enero, 19 de marzo, 3 de mayo, 4 de octubre, 8 de diciembre, las cuales son acompañadas con danzas autóctonas, ceremonias litúrgicas, confirmaciones, casamientos, quema de juegos pirotécnicos, jaripeos y la presencia de juegos mecánicos.

Tradiciones

- El 6 de enero de cada año se acostumbra partir la rosca de Reyes.
- El 2 de febrero, "Día de la Candelaria", los padrinos que arrullaron el niño Dios llevan a misa a su ahijado, los que sacaron muñeco al cortar la rosca de Reyes invitan a comer a sus compañeros de trabajo, amigos y familiares; habitantes de algunas comunidades salen en peregrinación al Santuario de San Juan de los Lagos.
- 19 de Marzo se venera al "Patriarca Señor San José" en las Comunidades de Tierra blanca, San José el Cuartel, San José Chalmita, San José Tenería
- Año con año, el "Lunes de Carnaval" la población elige al Rey Feo del Carnaval y desfila con él en vistosos disfraces y carros alegóricos.
- El "Viernes de Dolores" se acostumbra colocar altares en casas y rezar rosarios.
- El "Domingo de Ramos" se acostumbra llevar un ramo de laurel, palma, flores y copal en la procesión.
- En "Semana Santa", se hace la escenificación de la Pasión de Cristo.
- 3 de Mayo las Comunidades de Terrenate, Santa Cruz Xochiaca, Cruz Vidriada, el Carrizal, Chalchihuapan, San Simonito festejan a la Santa Cruz
- El 16 de julio se acude al convento del Carmen y, durante todo el mes, las Asociaciones Civiles del municipio acuden un día a visitar y a participar en las ceremonias litúrgicas.
- En las festividades de todos santos y fieles difuntos, se acostumbra colocar ofrendas en los altares que se construyen en los hogares y llevar una cera a la casa de los difuntos que fallecieron durante ese año. Durante las posadas y Navidad, se rompen piñatas y se arrulla el niño Dios.
- Las Comunidades de: Barrio Capilla de Guadalupe, Col. El chiflón, La Condesa, La Mesita, Plan de San Martin, San Juan Xochiaca, Los Shiperes, Tepetzingo, Agua Bendita, La Cumbre, La Presa de San Diego festejan a la Virgen de Guadalupe.



Fechas cívicas y celebraciones especiales en el municipio

- I. 22 DE ENERO. Conmemoración de la batalla del 22 de enero de 1812, en la que los Insurgentes comandados por el Generalísimo José María Morelos y Pavón, apoyado por Hermenegildo Galeana, los Hermanos Bravo y Mariano Matamoros, derrotaron al ejército realista del Brigadier Rosendo Porlier;
- II. 14 DE MARZO.- Aniversario de la elevación de la Villa de Tenancingo a rango de Ciudad (14 de marzo de 1878);
- III. 8 DE ABRIL.- Aniversario de la erección del Municipio de Tenancingo (8 de abril de 1825);
- IV. 14 DE ABRIL.- Aniversario del ataque de los "Carabineros de Coahuila", que aliados con los zapatistas, expulsaron de Tenancingo al ejército federal que ocupaba la ciudad por órdenes de Victoriano Huerta (14 de abril de 1913);
- V. 30 DE AGOSTO.- Aniversario del Renacimiento de Tenancingo, después de que el General Liberal Laureano Valdez incendió toda la población. A partir de entonces, se trazaron las calles perfectamente orientadas y perpendiculares, como lucen ahora, por iniciativa de notables ciudadanos como don Carlos Zepeda y don Mauro Ordorica (30 de Agosto de 1860); y el
- VI. 15 DE OCTUBRE.- Aniversario de la Fundación del Tenancingo actual (15 de octubre de 1551).

Fechas trascendentales para el municipio; celebración de personajes celebres

- I. 15 DE ENERO. Natalicio de Leopoldo Flores Valdez, artista nacido en San Simón, Tenancingo, México, autor del Cosmovitral de la Ciudad de Toluca, entre otras obras de renombre internacional (15 de enero de 1934);
- II. 18 DE FEBRERO. Aniversario luctuoso del escultor tenancinguense Joaquín Solache Monroy, autor de la primera estatua de don Miguel Hidalgo en la historia de México (18 de febrero de 1892);
- III. 15 DE MAYO. Aniversario luctuoso del Lic. Guillermo Ordorica Manjarrez, diputado del Congreso Constituyente que dio origen a nuestra actual Constitución (15 de mayo de 1944);
- IV. 14 DE JULIO. Aniversario Luctuoso de Petronilo Monroy (14 de julio de 1882); y el
- V. 12 DE NOVIEMBRE. Aniversario del natalicio del Arqueólogo Horacio Corona Olea, autor del Escudo de Armas de la Ciudad de Tenancingo e investigador de los sitios arqueológicos del municipio (12 de noviembre de 1920).





Artesanías

Muchas familias se dedican a elaborar artesanías, entre las que sobresalen: la confección de rebozo, sillas tejidas con palma, canastas tejidas con fibras vegetales, comales de barro y papel picado.

Comunidad	Distancia de la cabecera municipal (Km)	Habitantes	Actividad productiva
Acatzingo	6	1519	Rebozo
Chalchihuapan	4	991	Canasta con fibras vegetales
San Miguel Tecomatlán	8	2343	Fabricación de pan y floricultura
Santa Ana Ixtlahuatzingo	3	3895	Floricultura

Gastronomía

La comida representativa del municipio es el obispo, así como también los chayotes con pipián, tinga agrarista, tinga de pollo o de cerdo, carne en salsa, chilacayotes con venas de chile.



Gobierno y Asuntos públicos

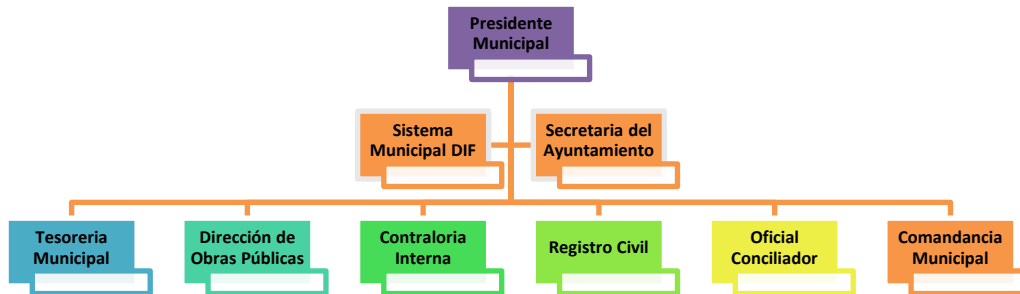

Tenancingo está integrado por un Presidente, un Síndico Procurador, seis Regidores de mayoría relativa, 4 Regidores de representación proporcional.

Organización y estructura de la administración pública

Principales comisiones del H. Ayuntamiento

Comisión	Responsable
Presidente Municipal	Prof. Antonio Sánchez Castañeda
Síndico Municipal Constitucional	Prof. Arturo Santiago Morett López
Primer Regidor Municipal	L.D. Víctor Jorge Lugo González
Segundo Regidor Municipal	Prof. Santiago José Millán Flores
Tercera Regidora Municipal	L.D. Sandra Verónica Acevedo Vera
Cuarta Regidora Municipal	Profa. Arianna Peña Manzano
Quinta Regidora Municipal	L.D Karla Anaya Gómez
Sexta Regidor Municipal	C. Anabel Segura García
Séptima Regidora	L.D. Myrna Maya Mejía
Octava Regidora Municipal	M. en D. Rosa González Benítez
Noveno Regidor Municipal	C. Antonio Roa Hernández
Décimo Regidor Municipal	Ing. Jacob Jardón Hernández
Secretario del Ayuntamiento	Lic. José Manuel Arenas Luna

REGION POLITICA

Actualmente, Tenancingo es sede del décimo Distrito Judicial y Rentístico, cabecera del VII Distrito Electoral Local y pertenece al México XXXV Distrito Electoral Federal.

Actualmente, Tenancingo es sede del décimo Distrito Judicial y Rentístico, cabecera del VII Distrito Electoral Local y pertenece al México XXXV Distrito Electoral Federal.

Obras y acciones de alto impacto por el H. Ayuntamiento de Tenancingo de Degollado

Nombre de la obra	Nombre de la obra
Rehabilitación de la carretera Tenancingo-El Carmen	Museo del rebozo en la cabecera municipal
Construcción de rampa de frenado en el Km. 39+500 de la carreta Federal No. 55 Tenango-Tenancingo	Centro de Destino Final relleno seco en Ocotalera
Construcción de rampa de frenado en el Km. 44+300 de la carreta Federal No. 55 Tenango-Tenancingo	Rehabilitación del deportivo municipal "Estadio José Manuel"
Gestión para la construcción del libramiento Tenancingo	Plaza Estado de México en la cabecera Municipal
Embelllecimiento de la entrada principal avenida los Insurgentes Glorieta Morelos.	Pavimentación de circuito el Zarco-Los Morales
Mercado de la Flor en Santa Ana	Construcción del Centro de Integración Juvenil
Casa del adulto mayor en Villas del Salto	Construcción de Universidad Digital en DIF municipal
Camino Tepoxtepec-Santa Rosa	Gestión para la construcción de un rastro municipal
Gestión para la construcción de un Recinto Ferial	Gestión para la construcción de una terminal de autobuses
Gestión para la construcción de una central de abastos	Rehabilitación de la red de agua potable de la comunidad de San Gabriel Zepayautla
Inicio de labores del planten CBT Tenancingo 2 de Septiembre de 2013	

FUENTE: H. AYUNTAMIENTO CONSTITUCIONAL TENANCINGO, GACETA MUNICIPAL "PLAN DE DESARROLLO MUNICIPAL, 2013-2015"

Oficina de enlace con la Secretaría de Relaciones Exteriores

Principales funciones

- Proporciona información sobre los requisitos y trámites necesarios para la obtención de pasaportes ordinarios.
- Distribuye de forma gratuita a los solicitantes las formas de solicitud necesarias para la expedición de pasaportes ordinarios y certificación de nacionalidad mexicana.
- Asesoramiento al público en el llenado de las solicitudes para la expedición de pasaportes.
- Remitir a la Delegación de la Secretaría en Toluca Edo. De México los expedientes completos de los solicitantes.
- Entrega de pasaportes, permisos y certificados en dado caso.

Contacto

LIC. EMIGDIA SÁNCHEZ CRUZALTA
Enlace Municipal de Tenancingo de
Degollado

Puesto: Jefa de oficina.

Contacto: Plaza Morelos 101, Col.
Centro.

CP. 52400, Tenancingo, Estado de
México.

Tel. 01 (714) 142-0196

Correo electrónico:

davele_3@hotmail.com